

MUNICIPALIDAD DE ROSARIO
SECRETARIA DE SERVICIOS PUBLICOS Y MEDIO AMBIENTE
DIRECCION GENERAL DE POLÍTICA AMBIENTAL

PROGRAMA SEPARE

Un comienzo...

Convencidos de que el ambiente es parte constitutivo de nuestro ser, que no podemos dividir hombre de naturaleza, desde la Secretaria de Servicios Públicos y Medio Ambiente municipal se llevan adelante diversas políticas que apuntan a mejorar la calidad de vida en la ciudad, con la intención de cambiar hábitos y conductas cotidianas.

Con este propósito, hace 10 años atrás, se iniciaba el Programa SEPARE en dos barrios de la ciudad. Unas 3000 familias tomaron conciencia de la importancia de esta actividad y comenzaron con la experiencia de separación de residuos.

La metodología implementada en aquel momento consistía en una primera instancia de información, destinada a los vecinos de cada barrio, para concientizarlos sobre la necesidad de separar residuos y adherirlos al programa. Incluía una encuesta de aceptación y divulgación puerta por puerta, tarea realizada por pasantes de la Universidad Nacional de Rosario.

La segunda instancia correspondía a la recolección diferenciada de residuos. Para llevarla a cabo la empresa concesionaria del servicio de recolección de residuos de la ciudad, incorporo un camión que recorría los barrios en un horario diferente al de la recolección normal.

Debido al buen funcionamiento del programa, otros barrios de la ciudad se fueron acoplando, hasta sumar 15000 familias separando residuos.

Por otro lado, aparejado a la temática ecológica, no podemos ignorar que el problema de la basura es para otros un medio de vida.

Por eso, en aquella oportunidad, el material se destinaba a un grupo recolectores informales, que a su vez, se estaban orientando para conformar una cooperativa de trabajo legal.

Las dificultades...

Es conocida por todos la crisis socioeconómica que afectó a la Argentina a partir de diciembre de 2001. Esta situación influye directamente al desarrollo del Programa SEPARE, teniendo en cuenta que apunta a obtener soluciones ambientales pero también sociales.

Es por eso que a partir de 2002 se producen cambios significativos para el programa.

La estrategia de intervención incluía los siguientes ejes:

- *Bolsa Verde*: la separación de residuos comienza en casa. Para facilitar esta tarea se propuso la utilización de las “bolsas verdes” para los residuos reciclables y la bolsa “común” para el resto de la basura. Las bolsas verdes se entregaban en los comercios adheridos al programa, en los Centros Municipales de Distrito y a los alumnos de las escuelas de la ciudad.

- *Camión Verde*: a los barrios que ya venían realizando separación, se suma un camión más que cubriría nuevos circuitos, con la particularidad de ser contratado por la propia Dirección General de Política Ambiental. Se le dio el nombre de “Camión Verde”. Buscaba integrar el proceso de la basura, desde la separación en origen de los residuos reciclables hasta la disposición final de los mismos. Se organizó en cinco circuitos para el Distrito Sur, cuatro para Distrito Norte y dos para Distrito Noroeste.
- *Escuelas*: consistía en un trabajo continuado con Instituciones Educativas de la ciudad, con el objetivo de instalar en la comunidad educativa la problemática de la basura pensada como recurso aprovechable y no como desecho; y además, fortalecer, desarrollar y promover las redes locales de apoyo al proceso de gestión de los residuos.
- *Clasificación Final*: otra de las metas del programa fue que la Dirección General de Política Ambiental sea un facilitador entre recolectores informales y grandes compradores de residuos reciclables, con el fin de crear microemprendimientos relacionados con el reciclado de los residuos sólidos urbanos (por ejemplo: Cooperativas de Trabajo). Por otro lado, aumentaba el número de grupos que, espontáneamente, recolectaban y comercializaban residuos reciclables, como un modo de paliar la crisis. Por eso, fue necesario apuntalar la actividad. Como resultado de la gestión, se conformó el Centro de Recuperación de Residuos “San Martín Sur”, donde confluyen varios grupos de cooperativistas.

¿Por qué fallo esta metodología?

En primer lugar, mientras se plasmaban estos cambios se estaba licitando una nueva concesión del servicio de recolección de residuos. Otras empresas se hacían cargo del sistema y había que adecuar nuestro programa a la nueva situación. Esto provocó una discontinuidad en el servicio que perjudicó al vecino que había confiado en nosotros. Decayó el compromiso de la población y se hizo cada vez más difícil sostener el sistema. Surgieron cuestionamientos por la falta de la “bolsa verde” en comercios, cuando en realidad, el objetivo primordial de este elemento era promover el programa más que permitir que el mismo lleve adelante.

Por otro lado, el programa carecía de una fiscalización propia que actuara como evaluador constante.

Por último, no podemos dejar de lado la crisis por la que atravesaba el país, lo cual hizo que debiéramos poner el foco en otras acciones más inmediatas.

Una convicción...

La historia importa en la medida que sirva para entender y actuar en el presente.

A diez años de aquel comienzo, hemos tomado de cada experiencia lo mejor y adecuado aquello que no era operativo, para relanzar el Programa SEPARE.

Desde fines de 2004 el servicio de recolección de residuos reciclables esta recorriendo las calles de la ciudad, con la intención de sumar cada vez más vecinos.

Mas allá de todo lo que aconteció en este periodo, las convicciones, los objetivos siguen siendo los mismos:

- Instalar el hábito de la separación de residuos reciclables (papel, cartón, vidrio, metal, plástico y telas) originados en hogares y comercios.
- Preservar el ambiente
- Mejorar la higiene urbana
- Reducir el volumen de residuos que llegan a los rellenos sanitarios
- Contribuir solidariamente con la tarea de quienes buscan en el reciclado un medio de vida

Las acciones...

Actualmente, el programa cuenta con múltiples aristas que implican diferentes acciones en relación con los actores sociales involucrados.

Modalidad de intervención: teniendo en cuenta que cada lugar tiene características singulares, cada acción a realizar tendrá en cuenta esas particularidades.

ACCIONES	OBJETIVOS
SEPARE PUERTA A PUERTA	<ul style="list-style-type: none"> - Instalar en la comunidad rosarina la problemática de la basura pensada como recurso sustentable y no como desecho. - Informar, comunicar y concientizar sobre la importancia de la separación de residuos.
SEPARE RECOLECCIÓN DIFERENCIADA	<ul style="list-style-type: none"> - Integrar el proceso de la basura, desde la separación en origen de los residuos reciclables hasta la disposición final de los mismos
SEPARE EN INSTITUCIONES EDUCATIVAS	<ul style="list-style-type: none"> - Instalar en la comunidad educativa la problemática de la basura pensada como recurso sustentable y no como desecho. - Realizar actividades de concientización sobre la basura en las instituciones, generando propuestas creativas y de construcción compartida. - Adherir a la escuela para que participe activamente del Programa SEPARE, a través de la Red de Escuelas Verdes.
SEPARE EN INSTITUCIONES SOCIALES Y COMERCIALES	<ul style="list-style-type: none"> - Adherir a las distintas organizaciones para que participen activamente, con la separación de residuos y compromiso con el programa.

Los resultados...

- 127.000 kgr. de residuos reciclables recolectados, que se destinan a diferentes grupos de recolectores informales de la ciudad. (Ver "Progresión del programa distrito)

- 27000 familias que participan del programa, haciendo la separación de residuos en origen (hogares y comercios).
- 615 manzanas asistidas, que corresponden a dos distritos de la ciudad: norte y sur.
- Día a día crece el número de vecinos que, espontáneamente, se comunican con nuestra dirección para sumarse al programa.
- Estamos trabajando en la organización de un nuevo centro de recuperación de materiales para la zona norte de la ciudad, similar al que ya existe en la zona sur.
- Se está construyendo la Red de Escuelas Verdes en el distrito centro, para que las escuelas que ya vienen trabajando la temática ambiental puedan participar del programa, a partir de la separación de sus propios residuos.
- Además, contribuyen con nosotros diversas instituciones comerciales y sociales.

Progresión del Programa por Distrito

Informe Programa SEPARE Sur

El Programa SEPARE comienza operativamente el día 27 de Diciembre de 2004, en un sector inicial de 114 manzanas dividido en 6 circuitos de aproximadamente 19 manzanas (recolección: un circuito por día, de lunes a sábado). Debido a la buena respuesta de la gente y del servicio, al poco tiempo se habían incorporado gradualmente al sector 42 manzanas. Al día 7 de Mayo de 2005, acumuló un total de 93.760 Kg. El siguiente gráfico muestra la evolución diaria de la recolección:

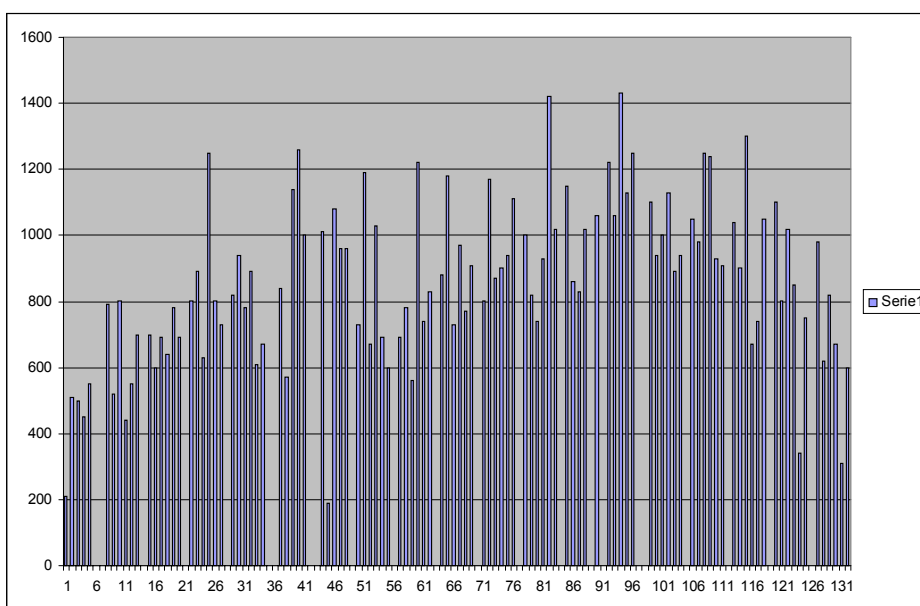

El siguiente gráfico muestra la evolución semanal de las pesadas:

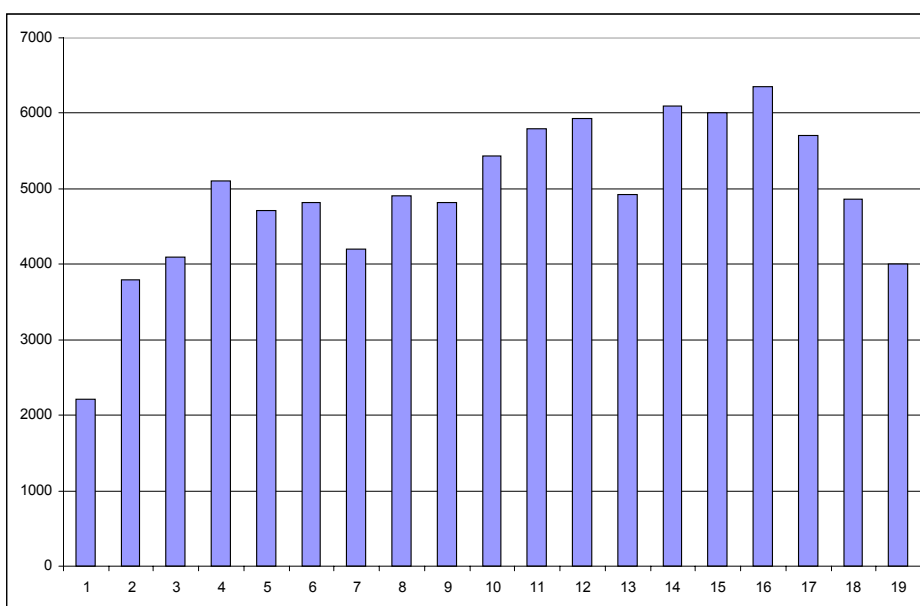

El promedio diario (al 07/05/2005) alcanza a: 860,2 kg.

El promedio diario por manzana: 33,1 kg.

A partir del 18 de Abril de 2005 se incorporaron gradualmente al Programa SEPARE, en su modalidad puerta a puerta, los sectores de Villa del Parque, Acindar, Las Delicias y Las Flores Este. A estos sectores los llamamos Sur II y, aunque no se pueden extraer aún datos estadísticos relevantes, podemos decir que consta de unas 180 manzanas, separadas en 6 circuitos diarios (lunes a sábado). En este nuevo sector, podemos sumar 3.050 kg. recolectados al 07-05-2005, que no han sido incorporados a los datos y gráficos anteriores.

Mapa SEPARE I

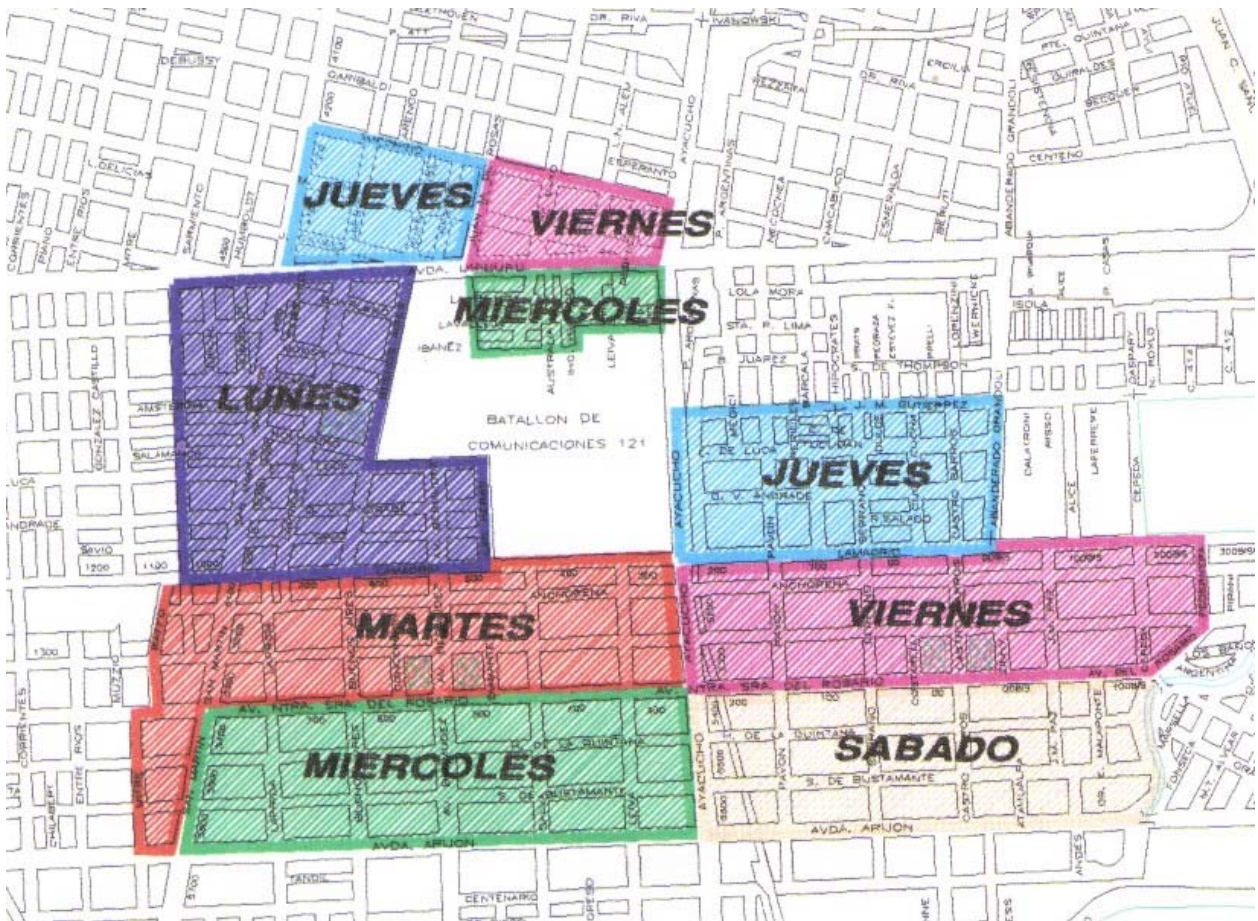

Mapa SEPRE II

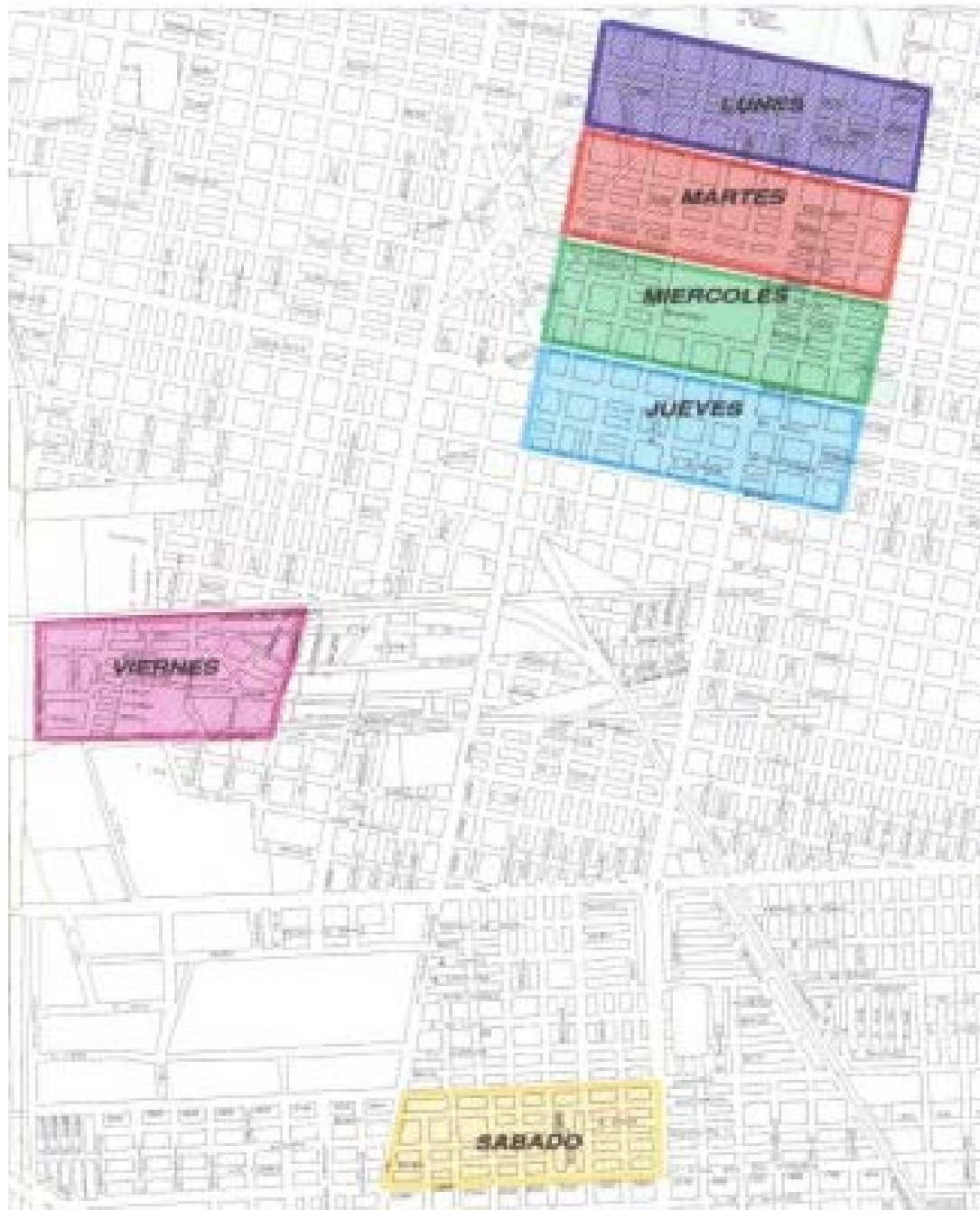

Informe Programa SEPARE Norte

El Programa SEPARE comienza operativamente el día lunes 21 de Febrero de 2005, en un sector inicial de 160 manzanas dividido en 6 circuitos de aproximadamente 27 manzanas (recolección: un circuito por día, de lunes a sábado). En el mes Mayo se incorporaron al sector 47 manzanas. Al día 11 de Mayo de 2005, acumuló un total de 29.970 Kg. El siguiente gráfico muestra la evolución diaria de la recolección:

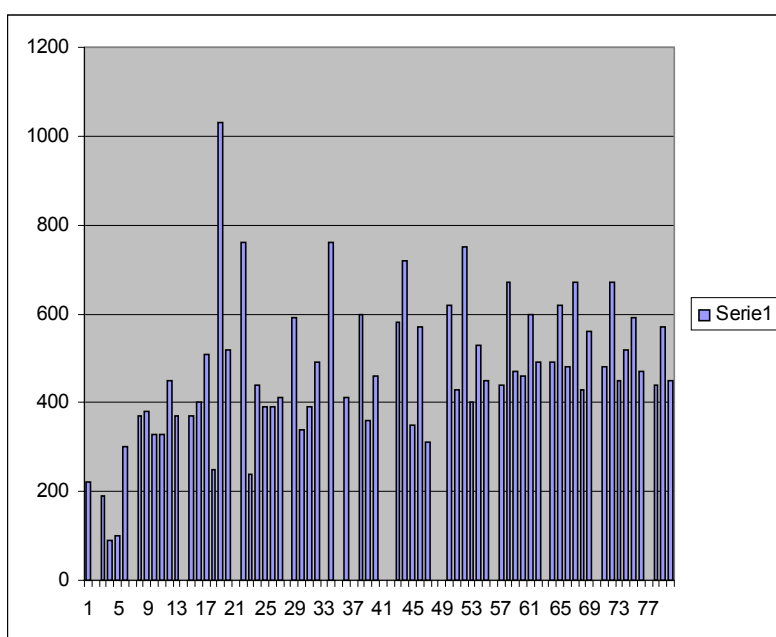

Es notable la diferencia que existe entre los pesos de uno o dos días de la semana con el resto de los días, esto se debe a que la fábrica de Electrodomésticos Liliana aporta en estos días una cantidad extra destacable de cartón.

El siguiente gráfico muestra la evolución semanal de las pesadas:

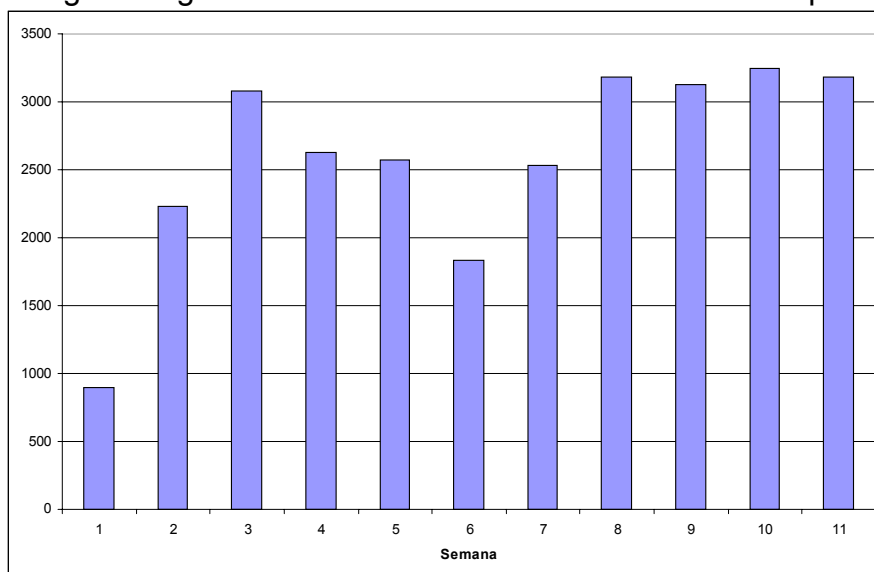

El promedio diario (al 11/05/2005) alcanza a: 468,3 kg.

El promedio diario por manzana: 17,3 kg.

El lunes 16 de mayo de 2005 se incorporaron al sector 72 manzanas, alcanzando el presupuesto inicial, y cuya información de pesadas aún no han sido sumadas. Este nuevo sector supone un incremento superior al 30% respecto del existente.

Mapa SEPARE Norte

